Boogbal nummer 3

Colofon:

Nummer 3 (november)
37e Jaargang
Seizoen 2008-2009
Geel Wit Varsselder Veldhunten
Clubhuis Hoofdstraat 29b
tel. 630414
accommodatie " De Buitenham"
redactieadres:
De Pavert 1
7076 BG Varsselder tel. 684282
Uiterste copy inleverdatum:
9 december 2008
oplage: 450

Redactie:
Lucia Heutinck tel. 684282
Hans Bruins tel. 632247
Marco Jansen tel. 631899
Nico Immink tel. 640168

medewerkers/sters:
Sandra Immink
Petra Bruins
Leony Molenaar
Benny Kroesen
Hennie Ketelaar
Frank Slutter
Hans Aalders
Kristel Jansen
Saskia v.d. Pavert
Bennie Bruins
Nienke Hol
Gert te Kaat
Grafische vormgeving:
Nico Immink
Grafisch advies
Ap Timmers
Drukwerk
Compuclub van Balveren

Fotografie:
Nico Marcus

Dorpskalender bij:
Lucia Heutinck

Hebt u geen Boogbal ontvangen meld het bij Gert te Kaat.

Copy kunt u ook in de Boogbalbus deponeren voor 9 december 2008

Of mailen naar *boogbal@gwvv.nl*

welKOOP Beleef het buitenleven!
welKOOP Beleef het buitenleven!
welKOOP Beleef het buitenleven!

NAMEN EN ADRESSEN BESTUUR EN JEUGDBESTUUR

E-mail info@gwvv.nl

VOETBALVERENIGING
G.W.V.V.

Bestuur Geel Wit Varsselder Veldhunten

Voorzitter	Wim	Pruyn	Haverkamp 37	7081 DL	Gendringen	0315 - 683363
Secretaris	Saskia	Van de Pavert	Gentiaan 7	7081 GH	Gendringen	0315 - 686163
Penningmeester	Nico	Slutter	Dinkelstraat 29	7071 VN	Ulft	0315 - 630037
Bestuurslid	Jules	van de Pavert	Voortsestraat 5a	7071 PH	Ulft	0315 - 683121
Bestuurslid	Paul	Schut	Waterkers 11	7071 JG	Gendringen	0315 - 681827
Bestuurslid	Arnold	Versleyen	de Pavert 4	7076 BG	Varsselder	0315 - 685859
Bestuurslid	Nico	Immink	Hesterweg 18	7076 AT	Varsselder	0315 - 640168

Jeugdbestuur Geel Wit Varsselder Veldhunten

Jeugdsecretaris	Marcel	van de Pavert	Gentiaan 7	7081 GH	Gendringen	0315 - 686163
Bestuurslid	Ferdie	van de Pavert	Hoofdstraat 72	7076 AK	Varsselder	0315 - 684915
Jeugd-coördinator	Clemens	Wissing	Dijkweg 12a	7081 CH	Gendringen	0315 - 640815
Bestuurslid	Peter	Roes	Geulstraat 38	7071 VV	Ulft	0315 - 632025
Bestuurslid	Ellen	Rots	Hesterweg 12	7076 AT	Varsselder	0315 - 685775

Nieuwe leden kunnen zich aanmelden bij secretaris Saskia v.d. Pavert tel. 0315 686163
Adreswijzigingen s.v.p. ook doorgeven aan de secretaris. E-mail: secretaris@gwvv.nl

Nieuws

De klok is weer verzet, de avonden zijn lang en donker geworden en de lichtinstallatie op de Buitenham wordt weer ten volle benut.
Als je zo de jaargetijden doorneemt is de jaargetijde waar we nu in zitten de gezelligste tijd. Echter voor de buitensporten wordt het dan iets minder, je hebt kans dat er trainingen/wedstrijden worden afgelast. We mogen ons in Varsselder-Veldhunten gelukkig prijzen met de sporthal waar wij bij slecht weer en slechte gesteldheid van de velden onze sport kunnen blijven beoefenen. In deze Boogbal vind u het winterprogramma voor de senioren en de jeugd. Op dit moment is het nog zo dat we lekker kunnen ballen buiten, de competitie loopt volgens planning en we kunnen over een aantal weken met een gerust hart de winterstop ingaan. Over de hele linie kunnen we zeggen dat alle elftallen naar tevredenheid presteren. De E1 pupillen kunnen komend weekend zelfs al hun kampioenschap binnenhalen en de F1 hebben ook goede vooruitzichten op een kampioenschap. Dus als u komende zaterdag even de tijd kunt vinden om de jongens aan te moedigen dan zou dat leuk zijn.
Het eerste elftal presteert ook goed, afgelopen weekend tegen de koploper Etten werd goede zaken gedaan door met 0-2 te winnen. Een wedstrijd die het aanzien zeker waard was. In de rubriek GWVV 1 langs de lijn kunt u de wedstrijdverslagen lezen. Op hetzelfde moment dat ons 1-ste elftal succesvol in Etten was, trok door hartje Amsterdam Het OLV Gilde en Fanfare St.Gregorius over de Kalverstraat. Een uniek moment voor beide korpsen, onder dorpsnieuws leest u hun ervaringen.
De notulen van de Algemene Ledenvergadering zullen in de volgende Boogbal gepubliceerd gaan worden. In deze vergadering stond ook het dorpshuis op de agenda. Er is op dit moment al een tekening hoe het èèn en ander er eventueel uit komt te zien. Tijdens de vergadering bleek dat de meningen hier nogal verdeeld over waren. Toch zal het tijdstip waarop we een go of no go moeten beslissen binnen niet afzienbare tijd naderen. Voor wie wil weten hoe het er op dit moment voor staat, willen we oproepen om 10 december a.s. de bijeenkomst van Dorpsbelangen Varsselder Veldhunten bij te wonen. Onder dorpsnieuws vindt u hiervoor een uitnodiging.
De super-elf is in alle hevigheid losgebarsten door de vele goals bij de seniorenelftallen wordt er flink op los gescoord, Marco doet hierover in de rubriek Super-elf alles uit de doeken.
Komende weken zal bij veel kinderen alles in het teken staan van Sinterklaas, wij wensen iedereen dan ook een fijn Sinterklaasfeest toe.
Veel leesplezier! *De redactie*

Noteer in uw agenda:

18 December potstoten
Aanvang 20:30 uur
4 januari nieuwjaarsbijeenkomst
Aanvang 13:00 uur

Zondag 16 November Het O.L.V. Gilde, en Fanfare St.Gregorius trekken door Amsterdam om daar de schutterij nieuw leven in te blazen. Rob van de Meer, prins en keizer van Varsselder-Veldhunten was de grote initiator van dit festijn. Onder dorpsnieuws kunt u hun ervaringen van die dag lezen.

G.W.V.V. 1 langs de lijn…

Eerste nederlaag GWVV 1….

Zondag 26 oktober, GWVV – Aerdt, een wedstrijd waarin wel 3 punten werden gepakt en dit is ook het enigste positieve van deze wedstrijd. Niet dat er zo slecht gevoetbald werd maar door het vervelende gedrag (zacht uitgedrukt) van een aantal Aerdt spelers. De wedstrijd werd voor ruim 10 minuten gestaakt nadat de spelers en scheidsrechter uitgescholden, bedreigd en gediscrimineerd werden. Achteraf ben je blij dat de wedstrijd is afgelopen, je 3 punten gepakt hebt maar vooral dat iedereen ongeschonden van het veld stapt…

Helaas kwam aan de ongeslagen status van GWVV1 een einde tegen Socii uit Wichmond. Een stugge fysieke ploeg, die het Varsselder erg moeilijk maakte om lekker te voetballen. De eerste helft kregen we een paar kansjes die er niet ingaan en dan zul je zien dat het aan de andere kant wel gebeurt… En ja een corner voor Socii waaruit de 1-0 wordt ingekopt.
De 2e helft probeer je wat te forceren maar krijgen we al snel de 2-0 tegen. Het zijn van die wedstrijden, dan wil het gewoon niet lukken… Het spel ging redelijk gelijk op maar Socii scoorde op de goede momenten. Eindstand 3-0 en de eerste nederlaag was een feit.

Gelukkig pakten de jongens het weer goed op tegen NVC Netterden. Er werd weer lekker gebald en gescoord. Jasper en Ramiro beide 2x en Maik Jansen 1x. Een lekkere 5-0 overwinning, al had deze best hoger uit kunnen vallen als Varsselder meer had aangedrongen.
In de rust gaf Ruud aan dat hij minimaal 5 goals wilde zien en deze werden gehaald… Een lekkere wedstrijd, erg belangrijk gezien de volgende wedstrijd, de belangrijke wedstrijd tegen Etten. Verlies je, dan komt Etten op 7 punten te staan, Win je, dan ligt het kampioenschap weer open.

Een goede voorbereiding op een wedstrijd is erg belangrijk, daarom werd er gezamenlijk soep gegeten voor de wedstrijd tegen Etten. Verse soep vol vitaminen en mineralen, vers klaar gemaakt door èèn van de Leiders. De wedstrijd begon met veel inzet en leuk voetbal van beide kanten. De openingstreffer werd gescoord door Martin Bolk, die met een heerlijke vrije trap (dankzij de soep waarschijnlijk) de 0-1 binnenschoot. De 2e helft waren er een paar “billeknijp” momenten waar Varsselder goed weg kwam, maar naar mate de wedstrijd vorderde werd Etten minder gevaarlijk. In de eindfase van de 2e helft viel de 0-2 uit een vrije trap. U raad het al, weer dankzij de soep, een gigantische pegel van Martin… Er werd door de hele ploeg 90 minuten geknokt, Ruud drukte dit iets anders uit maar dit zullen we maar niet in de Boogbal vermelden. Het had wel iets met de ijssel te maken…

Het kampioenschap ligt weer open…

De Leiding…Bianca en Dennis

Kom kijken naar ons 1e elftal!

30-11-2008	**14:30**	**GWVV 1 -**	**VVL 1**
7-12-2008	**14:30**	**GWVV 1 -**	**St. Joris 1**
14-12-2008	**14:00**	**Carvium 1-**	**GWVV 1**

(Zie ook op ATV teletekstpagina 674)

PUPIL VAN DE WEEK

Timo Steenbreker

In de wedstrijd GWVV 1 - Aerdt 1

Leeftijd: 8 *jaar*
Op welke plaats voetbal je het liefst? *Overal.*
Wat vond je van de wedstrijd vandaag? *Goed, maar jammer dat de wedstrijd werd gestaakt door ruzie. Dat vond ik nietleuk..*
Was je zenuwachtig? *Een klein beetje.*
Wie vond je de beste voetballer? *Ik vind ze allemaal wel goed.*
Wil je later zelf ook in het 1e van GWVV spelen? *Ja.*
Vond je het leuk om pupil van de week te zijn, en wat vond je het leukst?
Ik vond het superleuk om pupil van de week te zijn. Het leukste vond ik het veld opgaan met spellers van het 1ste en de aftrap met mijn mooie bal wie ik heb gekregen met de handtekeningen erop.
Namen ouders: *Elvira en Alfredo.*
Wat vonden jullie van deze middag, hebben jullie nog suggesties of verbeterpunten?
Jammer dat het weer wat minder was maar we hebben toch nog een leuke middag gehad. Alleen jammer dat de wedstrijd werd gestaakt. Bedankt voor de fijne middag namens Timo en de ouders

Hartelijk dank voor het invullen en hopelijk was het een fijne middag.

PUPIL VAN DE WEEK

Koen Roseboom

In de wedstrijd GWVV 1 - N.V.C. 1

Leeftijd: 7 *jaar*
Op welke plaats voetbal je het liefst? *Verdediging.*
Wat vond je van de wedstrijd vandaag? *Een leuke wedstrijd.*
Was je zenuwachtig? *Nee, niet zo.*
Wie vond je de beste voetballer? *Sebastiaan (de vader van Douwe vond ik best wel goed).*
Wil je later zelf ook in het 1e van GWVV spelen? *Ja, misschien wel.*
Vond je het leuk om pupil van de week te zijn, en wat vond je het leukst?
Ja, dat ik een bal met handtekeningen kreeg..
Namen ouders: *Rudie en Saskia*
Wat vonden jullie van deze middag, hebben jullie nog suggesties of verbeterpunten?

Wij vonden het leuke middag en verder dat er veel leuke dingen voor de jeugd georganiseerd worden.

Hartelijk dank voor het invullen en hopelijk was het een fijne middag.

BESTUURSAANGELEGENHEDEN

notulen VERGADERING van 7 oktober 2008

Aanwezig: Wim Pruyn, Paul Schut, Nico Immink, Jules v/d Pavert, Koen Nieuwenhuis, Nico Slutter, Clemens Wissing, Saskia v/d Pavert
Afwezig: Arnold Versleyen (ziek)

OPENING EN MEDEDELINGEN
Geen mededelingen.

NOTULEN VERGADERING 02-09-2008
De notulen worden goed gekeurd.

ACTIELIJST
Punt 2: zit schot in.
Punt 5: volgt snel.
Punt 12: Offerte Univé opstal. Nog even niet op in gaan i.v.m. dorpshuis.
Punt 21: wachten op KNVB.
Punt 31: Arnold ziek. Blijft dus.
Punt 45: Nico I. overlegt met 1 van de dames.
Punt 47: Wil opleiding doen, maar pas in sept. 2009.

POST
KNVB: vervanging hygiënecode.
HSN: opleiding HACCP.
KNVB: herinnering controle doelen.
KNVB: uitkomst accommodatiecheck.
KNVB: speler bij de senioren moet minimaal 15 jaar zijn.

GEMEENTE
3 weken geleden vergadering gehad. Tegen gemeente gezegd dat de projectgroep het zonder hen gaat doen.
Architect (Jan Freriks) heeft tekening gemaakt. Het gebouw wat er nu staat zou gespiegeld worden en erbij aan gebouwd.

FINANCIëN
Donateursactie: Mensen die niet thuis waren moeten ze nog een keer langs gaan.
Bezig met exploitatie.
Conceptbrief bezwaar gemeente klaar.

TECHNISCHE COMMISSIE
Bennie Bruins en Marco van Remmen gaan om de 2 weken voetballen.
Bezig met winterprogramma.

JEUGD COMMISSIE
Nieuwe trainers erbij -> kosten hoger.
EHBO kist in oude bestuurskamer is slecht gevuld. Paul vraagt Gert te Wiel.
Kan de jeugd de kantine en de sporthal afhuren voor een winterkamp? Antwoord: ja.

ACTIVITEITEN COMMISSIE
Niet aanwezig.

BOOGBAL
Wijsman heeft bord en advertentie afgezegd.

ACCOMMODATIE COMMISSIE
Bij barvergadering over gehad. Kan er een rokersruimte komen? Antwoord: nee.
Representatie koffie. Volgt met Theo.
Tel. in kantine kapot. Saskia heeft er nog 1.
Bennie Mulder wil sleutel van hok tuinploeg. Mag onder bepaalde voorwaarden: alleen GWVV doeleinden.
Paul en Wim nemen lijstje met taken van Paul door, zodat we weten wat een opvolger moet gaan doen.
Januari en Februari 2009 is Paul niet aanwezig.

SPONSORPLAN
Niet aanwezig.

ZAALVOETBAL
Oefenwedstijden gingen goed. In de competitie gaat het nog niet zo goed.

RONDVRAAG
Clemens: welke consumpties bij pupil van de week? Antwoord: kop koffie en 2 consumpties per persoon.
Nico I.: Jeroen Mulder heeft brief gezonden aan Boogbal. Of de snelheid op de inrit naar het veld toe aangepast kan worden. Antwoord: mensen zullen daar hun snelheid aan moeten passen.

SLUITING
De volgende vergadering is op dinsdag 28 oktober in de bestuurskamer. De voorbereidende vergadering op de ALV!

ACTIELIJST

	ONDERWERP	ACTIE DOOR
2	Mensen benaderen bijhouden website	Nico I.
5	Besluitvorming barprocedure + kasprocedure met Theo v. Niersen kortsluiten	Nico S. + Wim+ Paul
21	Nakijken/navragen bedrijfshulpverlening	Wim
31	Sponsoring Wonion	Arnold
45	Standenbord futsal dames	Nico I.
51	Gert te Wiel vragen EHBO kist oude best. Kamer	Paul

OPVALLEND OP

OPVALLEND OP DE BUITENHAM is een vaste rubriek in de Boogbal.
In de maand november zijn ons wat dingen opgevallen op de Buitenham, de wedstrijd van ons 1e elftal tegen Aerdt dat een grimmig karakter kende, Gert Ketelaar die zich aansloot bij de onderhoudsploeg, de E1 en F1 die op het kampioenschap afstevenen, de eerste verliespartij van het eerste, en vervolgens een mooie winst op Etten en een ongekende 1-10 winst van het derde elftal, al deze gebeurtenissen werden genomineerd, er kan er echter maar één uitverkoren worden en dat was in de maand november…….
René Hakvoort die in die bewuste wedstrijd van het 3e maar liefst 6x het doel wist te treffen.
In dit artikel stelt de redactie aan René een aantal vragen hoe hij dit voor elkaar wist te krijgen, tevens is René scheidsrechter bij de KNVB en als hij een keertje niet hoeft, dan wil hij op de Buitenham ook nog weleens een wedstrijd fluiten of voetballen.

Hallo René,

Velen kennen jou natuurlijk als ex-speler van GWVV 1, scheidsrechter, en als oproepkracht bij de lagere teams. Toch willen we je vragen je even voor te stellen voor degenen die je niet kennen.

Ik ben René Hakvoort getrouwd met Caroline en we hebben 3 kinderen, Kim(15), Rick(13) en Britt (11). Ik ben geboren en getogen in Megchelen woon sinds mijn 25e in Gendringen aan de Multatulihof. Ik werk al ruim 20 jaar bij Reed Business (voorheen Misset Uitgeverij, bekend van bladen als Elsevier, Boerderij, Landleven, belasting almanak e.d.) in Doetinchem en ben daar Manager van de Customer Support afdeling.

Je bent bijna elke zondag aangewezen als scheidsrechter bij de KNVB, toch pik je zo nu en dan een wedstrijd mee bij GWVV. Krijg je dan niet de kriebels om de kicks weer definitief aan te trekken?

Ik kan niet ontkennen dat dat inderdaad zo is, echter na mijn zware knie-blessure van enkele jaren geleden is het niet verstandig om elke week te trainen en een wedstrijd te spelen. Echter nu na enkele jaren alleen maar fluiten heb ik besloten om 1x in de 2 a 3 weken vrij te plannen zodat ik als algemene reserve bij een van de elftallen een wedstrijdje kan spelen (uiteraard bij het elftal die het beste kan onderhandelen…..).

Hoe lang fluit je al en wat is hiertoe de aanleiding geweest dat je ging fluiten?

Dit is nu mijn 4e seizoen en aanleiding was het feit zoals ik hiervoor al noemde mijn knie blessure. Na een heel jaar revalideren zocht ik toch weer een mogelijkheid om wat te gaan doen en toevallig werd op dat moment een scheidsrechterscursus georganiseerd van de KNVB bij GWVV. Nu na enkele jaren heel veel tijd hierin gestopt te hebben moet ik concluderen dat de organisatie rondom scheidsrechters niet altijd even goed is. Je ziet tegenwoordig dat de aandacht vooral uit gaat naar heel jonge scheidsrechters, hier is op zich niets mis mee maar ze zouden de categorie waarin ik zit toch iets meer moeten koesteren. Ondanks alle inspanningen van de KNVB zie je de laatste tijd de aantallen toch weer terug lopen wat weer een zwaardere wissel trekt op de verenigingsscheidsrechters. Ook de rapportage en begeleiding van de regioafdeling laat te wensen over. Kort geleden is het bestuur van de regio Oost 7 waar wij onder vallen opgestapt. Dit komt natuurlijk de sfeer niet ten goede mede daardoor heb ik daarom nu besloten om af en toe weer een weekend te gaan voetballen.

Je geeft al aan dat het moeilijk is voor de KNVB om alle wedstrijden in de hogere klasses bezet te krijgen en hierdoor een zwaardere stempel op de verenigingscheidsrechters komt te liggen. Heb je nooit overwogen om alleen maar voor een vereniging te gaan fluiten i.p.v. elke zondag van hot naar haar?

Toen ik pas de cursus had gevolgd was het eigenlijk de bedoeling om in eerste instantie alleen voor GWVV te fluiten maar al snel ontdekte ik dat het toch wel heel leuk is om teams te fluiten bij andere verenigingen waar je geen binding mee hebt. Daarnaast had ik snel de ambitie om ook teams op een hoger nivo te kunnen leiden. Ik merkte nl. al snel dat dit voor een scheidsrechter meer uitdaging heeft. Het spel van een team dat in een hogere klasse speelt of bij standaard teams is toch veel dynamischer en sneller zodat je als scheidsrechter ook meer aan de bak moet. Daarnaast is de entourage en spanning bij een 1e elftal natuurlijk anders dan bij lagere teams. Inderdaad je bent meer reistijd kwijt maar zo kom je ook nog eens bij verenigingen waar ik als voetballer nog nooit ben geweest.

Ook de molestaties/bedreigingen en verbaal geweld richting scheidsrechters draagt hier natuurlijk niet bij tot het effen ‘een lekker potje fluiten’ op de zondag. Merk jij hier overigens wat van tijdens het fluiten of zijn ze bij jou altijd allen even ‘braaf’.

Ik heb gelukkig in al die tijd dat ik nu scheidsrechter ben geen enkele wedstrijd gehad die ´uit de hand´ is gelopen. Je moet zeker tegenwoordig een dikke huid hebben met alles wat er soms (en meestal vanuit de begeleiding en/of publiek) naar je geroepen wordt maar ik ben ervan overtuigd dat je als scheidsrechter zelf heel veel kunt doen om een wedstrijd in goede

banen te leiden. Het ´aanvoelen´ van een wedstrijd vind ik hierbij een van de belangrijkste punten in tegenstelling tot het fluiten volgens alle regels waarop je door rapporteurs wordt beoordeeld. Daarnaast vind ik het een groot voordeel als je zelf jarenlang gevoetbald heb zodat je de emoties die in sommige wedstrijden naar boven komen goed kunt aanvoelen. Het is fijn om na afloop van beide teams complimenten te kunnen ontvangen voor je goede leiding.

Je komt als KNVB scheidsrechter bij heel wat verenigingen. De ene vereniging is natuurlijk de ander niet, qua ontvangst/begeleiding voor, tijdens en na de wedstrijd. Hoe leef jij naar en wedstrijd toe, en hoe zie jij het liefst de begeleiding?

Als KNVB scheidsrechter kom je inderdaad bij heel veel verschillende verenigingen en de begeleiding is dan ook heel divers. Over het algemeen is die bijzonder goed te noemen alhoewel er wel verschillen zijn omdat je teams van uiteenlopende nivo´s (standaardelftallen, reserve 1,2,3 en 4e klasse) moet leiden. Als scheidsrechter is het prettig als je direct na aankomst wordt ontvangen en begeleid door een wedstrijdcoördinator (die tegenwoordig ook verantwoordelijk is voor jou). Een rustige ruimte zoals een bestuurskamer is een must om samen met de leiders je voor te bereiden o.a. voor het invullen van het wedstrijdformulier en de controle van de pasjes. Ik zorg verder dat ik ruim op tijd aanwezig ben zodat je alles goed kunt voorbereiden, daarnaast een goede warming-up en controle van de doelen en het veld. Daarna vlak voor de wedstrijd goede afspraken maken met de assistenten. Hiermee laat je direct als scheidsrechter zien dat je je taak als scheids-rechter serieus neemt en heb je het eerste ´punt´ als scheidsrechter al gescoord.

We hebben je natuurlijk uitverkozen voor deze rubriek omdat je zes keer scoorde in een wedstrijd van het 3e tegen VIOD. Kun je ons een korte impressie geven van de wedstrijd en hoe en wanneer je precies scoorde? Voor zover je dat nog kunt herinneren.

Eigenlijk zou ik deze zondag bij het 2e spelen maar omdat de personele nood hoger was bij het 3e werd ik vergeven aan het 3e elftal. Leuk detail was dat ik sinds lange tijd ook weer een keer samen met Theo Heutinck kon spelen die ook het 3e kwam versterken omdat het 4e die zondag vrij was. In Doetinchem bij Viod begonnen we eigenlijk slecht aan de wedstrijd want we kwamen al snel achter te staan met 1-0. Vrij snel herpakten we ons en begon het langzaam te draaien, ik kon met een afstandschot die van richting werd veranderd 1-1 scoren. Met een 2e afstandschot waar een dubieus effect aan zat kon ik 1-2 scoren, Theo maakte er vlak voor rust 1-3 van. Na een lekkere kop thee en weinig tactische wijzigingen begon de doelpunten machine pas echt te draaien en had ik de smaak goed te pakken. We scoorden na rust maar liefst 7x waarvan ik er 4 voor mijn rekening nam. In willekeurige volgorde zaten daar wederom 2 afstandschoten bij 1 kopbal na een voorzet van Theo en misschien wel de mooiste 1 rechtstreeks (m.b.v. sterke zijwind) uit een hoekschop. De overige 3 doelpunten kwamen van Marc, Theo en niet te vergeten Jimmy die voor het eerst sinds 5 jaar weer eens keer scoorde met een prachtige Boogbal!

Je speelt als oproepkracht (met zulke krachten zijn we bij GWVV heel blij) , maakt het voor jou wat uit voor welk team je gevraagd wordt?

In eerste instantie was het de bedoeling om die zondagen dat ik beschikbaar ben bij het 4e aan te sluiten omdat daar de meeste jongens voetballen waar ik in het verleden in het 1e ook bij gevoetbald heb en natuurlijk omdat er eind van het vorig seizoen stevige onderhandelingen zijn geweest met ene JvdP ut Ulft die naar men zegt ook wel de technische zaken bij GWVV behartigd. Maar omdat het 4e best wel een uitgebreide selectie heeft op dit moment en het 2e en 3e dit ontberen ben ik niet te beroerd om in te vallen daar waar het het hardste nodig is (…en wie het meeste schuift natuurlijk…..).

Welk hoogtepunt bij GWVV staat je nog het meest bij? Als je die tenminste gehad hebt.

Als ik terugkijk dan zijn er natuurlijk meerdere hoogtepunten geweest al heb ik nooit kampioen mogen worden in de 14 jaar dat ik in het 1e voetbalde. Eigenlijk waren alle jaren heel mooi maar vooral de weekenden die we aan het einde van de competitie organiseerden waren zonder uitzondering hoogtepunten. Echter het weekendje Texel kan toch wel in de boeken als een van de meest bijzondere die me is bijgebleven. Ik was zelf medeorganisator en om een geheel verzorgd weekend van vrijdag t/m zondag in elkaar te zetten en ook nog met de bus vervoerd te worden van toen nog F 200,- gespaarde guldens per paar was toch wel heel apart en zal ik niet snel vergeten.

Als je nog eens een wens mocht doen op voetbalgebied, wat zou dat dan zijn voor jou?

Als voetballer hoop ik in dit ritme (en als mijn knie het toelaat) nog een groot aantal jaren mee te kunnen. Als scheidsrechter hoef ik niet meer te hopen om in een vol stadion te fluiten want dat laten de idiote leeftijdregels van de KNVB niet meer toe maar een leuke kampioenswedstrijd hier in de regio zou ik al heel mooi vinden.

René, als laatste willen we je nog vragen of je nog terug wilt komen op één van de bovenstaande vragen en/of aan-/opmerkingen hebt, dan geven we je nu hiervoor de gelegenheid.

Ik wil nergens meer op terugkomen maar wil vanaf deze plek nog wel de wens uitspreken dat we met ons allen gezond blijven zodat we van onze sport kunnen blijven genieten. In het bijzonder wil ik Ton van Gelder een hart onder de riem steken die op dit moment in het ziekenhuis verblijft. Ton ik hoop dat het allemaal meevalt en dat je snel weer in staat bent om een van je onnavolgbare trainingen kunt geven. Ik en ik denk heel GWVV moet er niet aan denken dat je dit niet meer zou kunnen doen. Je bent een ontzettend warm mens met veel humor en een van de beste trainers die ik ooit heb gekend, we hopen je gauw weer op donderdagavond te zien.

René, bedankt voor je medewerking aan deze rubriek, we wensen je heel veel succes in je arbiter loopbaan en als oproepkracht bij GWVV.

Was het maar, net zoals vroeger

Nog niet zolang geleden was een vriend van me bij m'n ouders op bezoek. Samen staren we naar een collage van foto's die daar aan de muur hangt.
Het zijn teamfoto's van de elftallen die mijn vader onder zijn hoede heeft gehad. Ook het eerste van Varsselder staat erop. Geconcentreerd staan de sterren van weleer in de camera te kijken. Peter van der Heiden, Ferdy van de Pavert, Theo Heutinck, ze staan er allemaal op. Waarschijnlijk waren ze toen minstens zo fanatiek als nu en spelen ze nu ongetwijfeld met evenveel passie als toen. En tóch is er een essentieel verschil.

"Waar staat G.W.V.V. eigenlijk voor", vraagt de vriend aan me. "Geel Wit Varsselder Veldhunten", antwoord ik. "Maar jullie spelen toch in het geel-zwart?" Even is het stil…
Met een stalen gezicht leg ik vervolgens uit dat geel-zwart kleurtechnisch beter bij elkaar past dan geel-wit en daarom destijds voor deze wijziging is gekozen. Maar ik weet eigenlijk wel beter, want clubkleuren verander je niet zomaar. De kleuren van een voetbalclub zijn tenslotte verweven in de identiteit van de vereniging . De kleuren laten zien wie we zijn en waar we voor staan. Wij mannen laten niet met ons sollen, maar is dat eigenlijk wel zo?

Was het niet de vrouw des huizes die er genoeg van had om continue die moddervlekken uit de witte broekjes te wassen? Was het niet diezelfde vrouw die een ruime Renault prefereerde boven een Golf GTI met lichtmetalenvelgen, 'omdat de buggy daar zo makkelijk inpast'? En was het óók niet diezelfde vrouw waarmee je op woensdag verplicht naar Net5 moet kijken, terwijl op het andere net te zien is hoe PSV zich staande probeert te houden in de Champions League?
In de relatie die wij mannen met vrouwen hebben is het een kwestie van geven en nemen. Maar juist binnen het territorium van de man, waar hij nog écht man kan zijn, dient de vrouw zich afzijdig te houden.

De rel die er bij de Graafschap ontstond, vanwege een randje geel in het nieuwe logo, kan ik me nog goed herinneren. De fanatieke superboeren waren in alle staten. Onder geen beding mocht het nieuwe logo prijken op het blauw-witte shirt. En natuurlijk hadden zij daar gelijk in, geen discussie over mogelijk. De Superboeren zijn de Superboeren, berucht en beroemd om hun gestreepte Zebra-shirt. Net zoals Amsterdam bekend is om zijn grachten en iedereen Putten kent vanwege haar moordzaak. Wat er ook gebeurt, het verloochenen van je identiteit is het zwakste wat de mens kan doen. Laat ze ons maar uitlachen om de geel-witte kleurcombinatie. Ik lach ze des te harder uit als we na negentig minuten de drie punten in diezelfde witte broek stoppen. Beste leden: dit keer is het geen tijd voor verandering, maar voor reïncarnatie en wel van onze ware identiteit! Met terugwerkende kracht zie ik de witte broekjes graag weer op onze velden. Dus vrouwen:
Was het maar, net zoals vroeger.

Gegroet,

Sjal Boogbal

Bij GWVV 4 zit het wel

WIJ WILLEN DE SNOR TERUG!!

Laatst op een trainingsavond kwam een speler van GWVV 4 met een artikel die als titel "Wij willen de snor terug!! met zich meedroeg.
Hij probeerde met dit artikel de leiding ervan te overtuigen dat een snor zo gek nog niet is. Wij lazen het artikel en ook wij kunnen beamen dat er een kern van waarheid in het verhaal zit.

Vroeger, toen we nog Europacups wonnen, waren voetballers mannen. Met echte snorren. En volle baarden. Kijk er maar het Panini Verzamelboek van 1978 op na (dat doe ik op dit moment namelijk ook). Het boek is een ouderwetse oefening in gezichtsbeharing: René Notten (Ajax) draagt een keurig sikje, Ton Kamphues (FC Amsterdam) zelfs een gluiperig snorretje, Jaap Jonk (Volendam) een gecoiffeerde baard en de bovenlip van Hans Posthumus (NEC) is gedecoreerd met een Eli Asser-waardige hangsnor. Het hoogtepunt staat op pagina 15. Daar zien we, tussen Joop Wildbret en Martin Haar, Abe van der Ban (Haarlem). 'Speelde eerder voor ZFC, AZ'67 en FC Amsterdam, dat hem in 1976 min of meer afdankte', staat er in het bijschrift. Maar wat wisten ze bij FC Amsterdam nou helemaal? Met zo'n snor, wijds opgezet met aan beide uiteinden een krul naar het noorden; daar kun je op elk middenveld mee voor de dag komen. Maar waar de hoed echt voor af gaat, is voor de selectie van FC Utrecht. Liefst zes van de tien veldspelers draagt een snor. En niet zo'n laf streepje. Hele borstels!
Zelfs Jantje van Staa (bijnaam De muis vanwege zijn geringe lichaamsafmetingen' heeft een kwast waar Kader Abdolah een puntje aan kan zuigen. Ah, those were the days…
Leg dat naast de laatste seizoensgids van Voetbal International. Vermaelen, Aissati, Affelay, ach, ik kan nog wel even doorgaan. Allemaal nog net zo glad als bij hun geboorte. Wie met een loep zoekt, ziet misschien een enkele five o´clock shadow, maar dat is het dan wel. De echte voetbalsnorren, die zijn er niet meer. Zodra zo´n talentje enige begroeiing begint te kweken, is hij al vertrokken naar het buitenland. Vanavond spelen in de eerste ronde van de KNVB-bekercompetitie de elftallen van PSV en Jong PSV tegen elkaar. Maar PSV is al jong PSV! Niet één snor. Op deze manier gaan we internationaal natuurlijk nooit meer wat winnen. Mijn theorie: hoe hoger het percentage snorren en baarden in de eredivisie, hoe groter de kans op een Europese beker.

Oefen programma seizoen 2008-2009 WINTER

Donderdag 18 december	19:00 uur	laatste training 1 t/m 4
	20:30 uur	potstoten
Zondag 21 december	evt. inhaal	
Dinsdag 13 januari	19:30 uur	1e training selectie
Donderdag 15 januari	20:00 uur	trainen selectie
Zaterdag 17 januari	14:30 uur	DZSV 1 - GWVV 1
(kunstgras)		
Zondag 18 januari	10:30 uur	GWVV 2 trainen
Donderdag 22 januari	19:15 uur	1e training 3 + 4
Zondag 25 januari	10:30 uur	Peeske 1 – GWVV 1
evt. inhaal		
Zondag 1 februari	11:00 uur	Sprinkhanen 1 - GWVV 1
evt. inhaal	10:30 uur	GWVV 2 – Zeddam 2
Zondag 8 februari	10:30 uur	GWVV 1 – Ajax B. 1
evt. inhaal	10:30 uur	Ajax B. 2 – GWVV 2
Zondag 15 februari	14:30 uur	GWVV 1 – Wolfersveen 1
Vervolg competitie	09:30 uur	Trias 5 – GWVV 2
	10:00 uur	GWVV 3 – Ulftse B. 5
	10:00 uur	GWVV 4 – Sint Joris 3
Zondag 22 februari	CARNAVAL	
Zondag 1 maart	14:30 uur	Den Dam 1 – GWVV 1
	09:30 uur	Winterswijk 4 – GWVV 2
	10:00 uur	GWVV 3 – Westendorp 1
	10:00 uur	GWVV 4 – Ajax B. 4

In onderling overleg zal met de lagere elftallen een winterprogramma worden samengesteld.
De TC van G.W.V.V.

ER ZIJN NOG BALLEN TE SPONSOREN, WAT VOOR U ?

Ook dit seizoen word er wederom een ballen sponsoring gehouden. Voor de volgende thuis-wedstrijden van GWVV 1 zijn de ballen gesponsord door:

13-9-2008 wedstrijd tegen Carvium sponsor **Arno en Manon**
27-9-2008 wedstrijd tegen Den Dam sponsor **Kom E$ Kieken**
12-10-2008 wedstrijd tegen SVGG sponsor **de Barploeg**
26-11-2008 wedstrijd tegen Aerdt Sponsor **Tom Wanders.**
9-11-2008 wedstrijd tegen N.V.C. Sponsor **Frans en Elke**

Hebt u ook interesse om een bal te sponsoren in het seizoen 2008-2009 neem dan contact op met Jules v.d. Pavert of Paul Schut.

Wij bedanken de balsponsoren!!

GWVV superelf

2008/2009 sponsored by

De superelf is weer begonnen!
Mede dankzij de sponsoring van Grandcafé De Bank is het weer mogelijk om dit te organiseren. Dit seizoen hebben 63 coaches zich met hun teams ingeschreven om te strijden om het superelf-kampioenschap. Het is aan de voetballers van de vier teams van GWVV om te zorgen dat er veel punten worden verzameld voor de deelnemers van de superelf. Ook dit jaar hebben we afscheid moeten nemen van een aantal coaches, dat hun heil zoekt in een andere regio of in het buitenland, maar daar staat tegenover dat er weer nieuwe gemotiveerde coaches zich hebben aangemeld. De deelnemers hebben hun teams zo goed mogelijk samengesteld en ook dit jaar zijn er weer een aantal originele teamnamen verzonnen. De meest gekozen keeper is dit seizoen Marcel v/d Pavert (32x), de meest gekozen verdediger is Martin Bolk (41x), de meest gekozen middenvelder is Theo Heutinck (51x) en de meest gekozen aanvaller is Tom Wanders (56x). Het voetbal seizoen is al vanaf september bezig maar i.v.m. het inleveren en het verwerken van de formulieren is de superelf gestart op zondag 2 november. In dat weekend werd er niet gescoord door het eerste en het derde elftal. Maar het derde kreeg wel meer dan 4 doelpunten tegen, dus dat betekent dat de keeper 3 strafpunten kreeg en de verdedigers 2 strafpunten. Datzelfde geldt ook voor de keeper en zijn verdedigers van het tweede elftal. Zij kregen 7 tegendoelpunten te verwerken. De spelers van het 4e waren de enigen die door hadden dat de Superelf was begonnen, want ze wonnen met 6-1. Gert Martens scoorde 1x en de familie v/d Pavert (Ferdie 2x, Han, Jules en Rob) zorgden er allen voor dat de Superelf-coaches flink wat punten kregen. In de eerste speelronde verzamelde Kristel Jansen 16 punten bij elkaar en was dus de eerste die aan kop van het klassement stond, gevolgd door Ferdie en Sjal v/d Pavert (beiden 15 punten).
De 2e speelronde was op 9 november en het eerste won met 5-0 waarbij Ramiro Tersteeg 2x, Jasper Engelen 2x en Maik Jansen 1x scoorden. Het tweede verloor met 2-1 met een doelpunt van de topscoorder van vorig seizoen Tom Wanders.
Het vierde was vrij waardoor ze een aantal spelers konden uitlenen aan het derde.
Dankzij 6 doelpunten van René Hakvoort, Theo Heutinck 2x, Erwin (SJIMMIE) Zimmerman en Mark (KANU) Wellink won het derde met 10-1. Helaas tellen die 6 doelpunten van René Hakfoort niet mee, want hij is oproepkracht en is dus niet opgenomen in de spelerslijst.
Lucia Heutinck, Marcus Schwartz en Djim Molenaar verzamelden in dat weekend de meeste punten, 32 stuks! De nieuwe koploper was op dat moment Ferdie v/d Pavert met 41

1	Ton van Gelder	Lucky Team	69
2	Theo Heutinck	The Champ	68
3	Ted v/d Pavert	Altijd lastig!	65
4	Nico Marcus	FC De Balkjes	64
5	Marcel v/d Pavert	Superboys	63
6	Lucia Heutinck	Het Geknipte Team	62
7	Nicole van Gelder	B.E.G.Z.	62
8	Bianca van Wessel	Damespower!	61
9	Danny van Wessel	See no evil	61
10	Paul Schut	Schup ze d'rin!	61
11	Casper Bussink	PSV	60
12	Frank & Leony Molenaar	De Mollies	59
13	Maud Rots	De familie Knots	59
14	Piet	Vuile Honden	59
15	Bart Zweers	De Buffels	58
16	Djim Molenaar	FC Armada	58
17	Eugène Lucassen	Water(g)eus	58
18	Ferdie v/d Pavert	T.K.S.	58
19	Hans Bruins	FC Laika	58
20	Marco Jansen	Eendracht	58
21	Robin Klompenhouwer	S.V. Sterk	58
22	Sjal v/d Pavert	FC Geel Wit	58
23	Stan v/d Pavert	FC Stan United	58
24	Stijn Marcus	FC Superelf	58
25	Wim Klompenhouwer	De Langenhof	58
26	Gert Ketelaar	De Routiniers	57
27	Bob Zweers	De James Bond	56
28	Henk Masselink	Opa Henk	56
29	Koen Nieuwenhuis	Das altied lastig!	56
30	Dirk Jansen	De Duifjes	55
31	Jolanda v/d Pavert	Jootje	54
32	Amber & Roos Lucassen	De Lucky's	53
34	Bennie & Kay Mulder	G.W.V.V. 8	53
33	Dennis Lohschelder	S.V. Jenevertje	52
35	Jordy Bussink	Jordy's Superteam	52
36	Jules v/d Pavert	V.V.O. 1	52
37	Erik Ketelaar	Die Mannschaft	51
38	Marijke van Wessel	Snoepzakje	50
39	Theo van Wessel	De Platte	50
40	Andrès Moreno	Linksbuiten	49
41	Arnold Versleijen	Het Buitenleven	49
42	Bennie Bruins	Bruunske Beat	49
43	Marcus Schwartz	FC G.W.V.V. - Silvolde	49
44	Nico Immink	De Buitenhammers	49
45	Sebastiaan Flipse	Miracle	49
46	Kristel Jansen	Lucky Luca	48
47	Kees v/d Pavert	De Kellers	47
48	Yvonne Berendsen	B.E.B.O.C. '08	47
49	Harm te Kaat	Staalboeren	45
50	Jeroen Aalders	G.W.V.V. 5	45
51	Ferenc & Sem	Sem's elftal	44
52	Frank v/d Schuur	Coming from Mars	44
53	Martijn Klompenhouwer	De Tokkies	43
54	Werner Wellink	Niet Rechts	41
55	Debby Meijer	Debbes	39
56	Peter Berendsen	Boxers	39
57	Sjoerd Immink	De Imminks	39
58	Jelle Boland	Snelle Jelle	37
59	Maik te Kaat	3e Vooruit	33
60	Simone Bussink	S.P.T.	33
61	Koen & Lars Molenaar	SDO-tjes	25
62	Fam. F. v/d Pavert	FC Klaverweide	23
63	Wessel Immink	De Wessels	19

punten. Op zondag 16 november was de 3e speelronde en tevens de laatste voor deze Boogbal.
Er stond een heuse topper op het programma, Etten1 – GWVV1. Varsselder won met 2 doelpunten van Martin (DER BOMBER) Bolk. Omdat hij ook in de Superelf staat opgesteld als verdediger bezorgd hij de coaches maar liefst 10 punten, plus 2 extra omdat hij als verdediger de nul hield. Het tweede was die dag vrij waardoor ze spelers afstonden aan het derde. Mede dankzij die spelers won het derde met 5-1 van Doetinchem 6. De doelpuntenmakers waren, Marco Menke 2x, Mark Wellink, Marcus Schwartz en Ino Zweers.
Het 4e won met 4-3 met doelpunten van Theo Heutinck 2x, Jules v/d Pavert en Frank v/d Schuur. In dat weekend won FC Klaverweide van de fam. F. v/d Pavert de minste punten, 4 stuks en het team 'The Champ' van Theo Heutinck de meeste punten, 36 stuks.
Na de eerste 3 speelronden hebben we een nieuwe koploper en dat is er niet zomaar eentje,
Het is Ton van Gelder met zijn Lucky Team. Hij weet als geen ander hoe je een team moet samenstellen, want hij kent alle spelers door en door. In het verleden deed hij vaak mee als koploper in de superelf.

De volgende Boogbal gaan we de eerste maandprijs uitreiken aan de winterkampioen!

Veel succes allemaal, *Marco.*

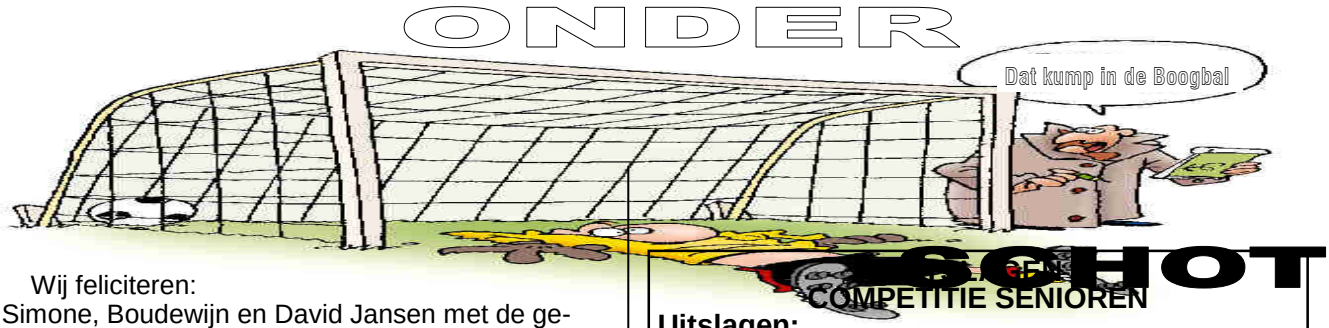

- Wij feliciteren:
  - Simone, Boudewijn en David Jansen met de geboorte van hun zoon en broertje Dirk.
  - Christel en Jan Aalders met hun 12½-jarig huwelijk.

- De onderhoudsploeg van GWVV heeft een nieuw lid in z'n gelederen in de persoon van Gert Ketelaar. Op de vraag van iemand of Gert dan ook al zo oud was, antwoordde Gert: "Ik heb vroeger op de hogere landbouwschool gezeten en een beetje vakkennis kunnen ze er goed bij gebruiken." Gert veel werkplezier gewenst!

- Frank van de Schuur valt uit tijdens een wedstrijd met een dizzy gevoel in z'n hoofd. Even later vraagt iemand aan hem: "en Frank hoe gaat het?" "Nou ik heb een beetje last van m'n lies, ik kan een liesmassage goed gebruiken." Wies die toevallig reserve stond: "Is Wies massage ook goed?" Frank: "I'j bunt joh niet Wies."
  Frank was er dus nog niet helemaal bij met z'n hoofd. Gelukkig is alles weer goed gekomen, een week later dartelde Frank weer als een jong vogeltje over het veld.

- Soep met ballen dat is de remedie om je in de tegenstander vast te bijten en genadeloos toe te slaan op de momenten daar waar je het sterkst in bent. Twee prachtige pegels van Martin resulteerde in een mooie overwinning. Welke soep er de volgende keer genuttigd gaat worden is nog onbekend, maar tegen de jongens van VVL lijkt ons Erwtensoep met een ribbetje het meest voor de hand liggend. Jongens succes!

- In de Superelf competitie hebben we de eerste deelneemster die ook meespeelt in de nieuw opgerichte dames Futsalteam van GWVV. Het gaat hier om keepster Yvonne Berendsen.
  Zij vraagt zich af waarom de zaalvoetbalsters niet zijn opgenomen in de spelerslijst van de Superelf? Wij kunnen dit haarfijn uitleggen op een donderdagavond in de kantine. De 1e overwinning hebben ze inmiddels behaald, succes in het verdere verloop van de competitie.

COMPETITIE SENIOREN

Uitslagen:

Voor programma zie elders in de Boogbal

25-10-2008	GWVV E2	Ajax B E3	0	6
25-10-2008	GWVV E1	Terborg E3	12	0
25-10-2008	GWVV F1	Varsseveld F7	13	1
26-10-2008	Silvolde 4	GWVV 3	2	0
26-10-2008	Dinxperlo 5	GWVV 4	0	5
26-10-2008	GWVV 1	Aerdt 1	3	2
31-10-2008	GWVV DA1	Steenderen DA1	2	7
1-11-2008	SVGG E1	GWVV E1	2	5
1-11-2008	Gendringen F4	GWVV F1	0	11
1-11-2008	AD '69 E4	GWVV E2	2	8
1-11-2008	GWVV C1D	Erix C2	4	1
1-11-2008	GWVV A1	AZSV A3	2	1
2-11-2008	Ulftse Boys 3	GWVV 2	7	1
2-11-2008	GWVV 3	Gendringen 6	0	7
2-11-2008	GWVV 4	Zeddam 3	6	1
2-11-2008	Socii 1	GWVV 1	3	0
7-11-2008	Grol DA1	GWVV DA1	8	7
8-11-2008	GWVV F1	Longa '30 F13	18	0
8-11-2008	GWVV E1	Gendringen E3	12	0
8-11-2008	GWVV E2	Varsseveld E5	5	1
9-11-2008	VIOD 8	GWVV 3	1	10
9-11-2008	GWVV 2	VIOD 5	1	2
9-11-2008	GWVV 1	NVC 1	5	0
14-11-2008	GWVV DA1	Steenderen DA2	6	3
15-11-2008	GWVV E2	Gendringen E4	5	1
15-11-2008	SKVW F4	GWVV F1	2	11
15-11-2008	SDOUC C2	GWVV C1D	0	5
15-11-2008	VVG '25 E5	GWVV E1	0	5
15-11-2008	Westendorp A1D	GWVV A1	6	0
16-11-2008	GWVV 3	Doetinchem 6	5	1
16-11-2008	GWVV 4	Keijenburg. Boys 6	4	3
16-11-2008	Etten 1	GWVV 1	0	2

Programma G.W.V.V.

22-11-2008	10:00	GWVV E1	Westendorp E1
22-11-2008	10:00	GWVV F1	DZSV F3
22-11-2008	10:00	DZSV E4	GWVV E2
22-11-2008	13:00	Longa '30 C4	GWVV C1D
23-11-2008	10:00	Gendringen 4	GWVV 4
28-11-2008	20:30	Gelre FC DA1	GWVV DA1
29-11-2008	13:00	GWVV C1D	Gendringen C2
29-11-2008	14:30	GWVV A1	Gendringen A2D
30-11-2008	9:30	Zelhem 5	GWVV 3
30-11-2008	9:30	Pax 9	GWVV 4
30-11-2008	10:00	GWVV 2	Varsseveld 4
30-11-2008	14:30	GWVV 1	VVL 1
6-12-2008	9:00	Varsseveld E4	GWVV E1
6-12-2008	10:00	GWVV E2	SDOUC E5
6-12-2008	10:00	GWVV F1	FC Trias F7
6-12-2008	13:00	Longa '30 A4	GWVV A1
6-12-2008	13:00	Ulftse Boys C2	GWVV C1D
7-12-2008	9:30	Ulftse Boys 5	GWVV 3
7-12-2008	9:30	Sint Joris 3	GWVV 4
7-12-2008	10:00	GWVV 2	FC Trias 5
7-12-2008	14:30	GWVV 1	Sint Joris 1
8-12-2008	20:00	Steenderen DA1	GWVV DA1
12-12-2008	19:00	GWVV DA1	Gelre FC DA2
13-12-2008	12:30	MvR A2	GWVV A1
13-12-2008	13:00	Grol C4	GWVV C1D
14-12-2008	9:30	AD '69 3	GWVV 2
14-12-2008	10:00	GWVV 3	VVG '25 6
14-12-2008	10:00	GWVV 4	Silvolde 5
14-12-2008	14:00	Carvium 1	GWVV 1
19-12-2008	21:00	LZVV/Sport-innLochem DA1	GWVV DA1
21-12-2008	10:00	Halle 4	GWVV 4

G.W.V.V. Verjaardagskalender

Wij feliciteren:

November

2	William Knipping
7	Rick Hendrixen
8	Silas Mulder
8	Jos Mulder
9	Frank Rots
9	Ferdie van de Pavert
9	Gert te Kaat
10	Arno Geurts
13	Lars Hendrixen
14	Stan van de Pavert
18	Ronny Overbeek
18	Guus Kroesen
19	Gerard Martens
22	Han van de Pavert
23	Cas Aalders
29	Carlo Molenaar
30	Koen Bussink
30	Hans Bruins

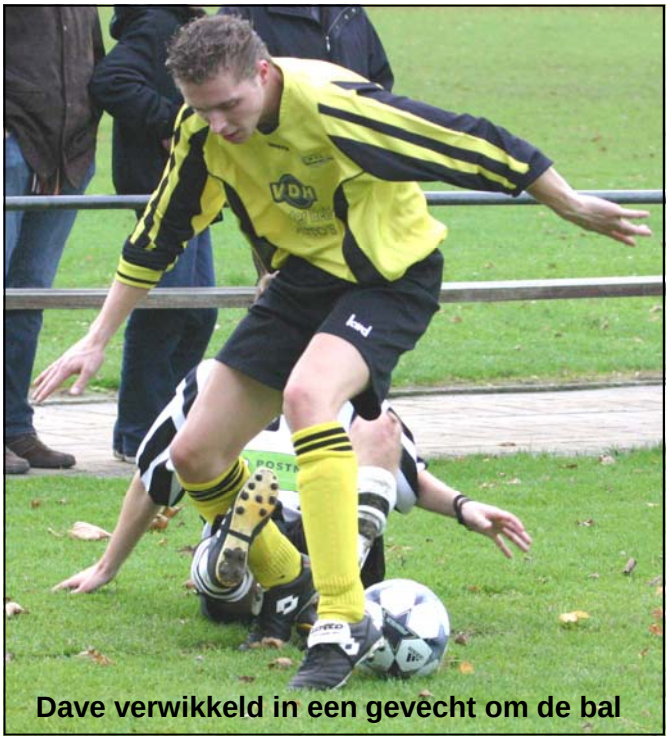

Dave verwikkeld in een gevecht om de bal

De Boogbalplanner Seizoen 2008-2009

copie binnen:	**komt uit op:**
9 december	18 december
10 februari 2009	19 februari 2009
17 maart	26 maart
14 april	23 april
12 mei	28 mei

JEUGD HOEK

Jeugdkader G.W.V.V. telefonisch te bereiken:

Ferdie van de Pavert	tel.684915
Peter Roes	tel.632025
Marcel van de Pavert	tel. 686163
Andres Moreno-Ruiz	tel.631229
Han van de Pavert	tel.681600
Simone Bussink	tel.632239
Jos Straub	tel.684134
Clemens Wissing	tel. 640815
Tim Jansen	tel. 630487
Ellen Rots	tel. 685775
Carlo Molenaar	tel. 684952
Ferenc Schepers	tel. 640067
Nico Immink	tel. 640168
Chiel Terhorst	tel. 681271
Peter Berendsen	tel. 685656
Pascal Bolk	tel. 632128
Theo van Wessel	tel. (0315) 323800
Danny van Wessel	tel. 0612707858

Clubhuis:

Kitty Berndsen	tel.632260
Carla Mulder	tel.631625
Peter Roes	tel.632025
Leo Jansen	tel.630492
Kristel Aalders	tel. 632727

Jeugdnieuws

☞ **Kampioenen**

Wanneer dit geschreven wordt staan onze F en E1 bovenaan. De E1 kent zelfs, na de winst op S.V.G.G, een flinke voorsprong. Dus beide teams zijn op weg naar een kampioenschap. (Misschien zijn ze het al wel). Een mooie prestatie van beide teams, maar zeker ook voor hun leiders / trainers.
Natuurlijk moet er ook bij gezegd worden dat ze ook toe zijn aan een nieuwe uitdaging. Sterkere tegenstanders, daar leer je meer van en dan kun je bij een overwinning, gelijkspel en ook bij een nederlaag nog trots terug kijken op de wedstrijd.

☞ **Winterprogramma**

Elders in deze Boogbal staat het winterprogramma. Het komt ook in het kastje te hangen, maar bewaar deze Boogbal extra goed. Let wel op, want zoals je kunt lezen, kunnen er wijzigingen plaatsvinden. In het kastje kijken is dan ook altijd verstandig en dan word je ook niet verrast. Ook kun je de laatste trainingen terugvinden, net zoals de start weer in 2009. Voor de C- en A-junioren wordt er uiteraard ook nog iets georganiseerd. Misschien hebben de leiders / trainers al een leuk idee. Of… misschien komt er vanuit het team wel iets leuks. Laat dat aan het jeugdbestuur horen!

☞ **A-junioren**

Toch wel een bijzondere groep, waar veel spelers al vanaf de kleutertijd met elkaar voetballen. Dit jaar trainen ze op de donderdag samen met het tweede. Wij denken dat dat een goed plan is. De opkomst op de donderdag is goed, al kan het misschien nog af en toe wat beter. Helaas moeten ze het al een ruime tijd zonder Niek doen. Een vreemde en zeker vervelende blessure zorgt ervoor dat hij al lang niet meer de voetbalschoenen heeft kunnen aantrekken.
Niek, van harte beterschap en we hopen je weer spoedig aan en binnen de lijnen te zien zult zijn. Gelukkig krijgen de A regelmatig ondersteuning van Tim Jansen en, vanuit de C, van bv. Bob en Kees.

☞ **Fijn langs de lijn**

Een bekende spreuk. Onlangs hoorden en lazen we hoe het er soms, helaas, ook aan toe gaat. Een vader die het niet eens was met de leider van zijn zoon en dat meende duidelijk te maken met een klap. Je moet er niet aan denken, niet voor die leider, die vrijwilliger en zeker ook niet voor de vereniging. Nou, gelukkig hebben we hier bij G.W.V.V. geen last van.
Maar toch… ook hier merken we soms dat de begeleiding niet overgelaten wordt aan de leider / trainer. Nee, soms gaat de bemoeienis van de toeschouwer wel wat te ver. Natuurlijk zal een leider / trainer ook wel eens wat fout doen, het anders zien dan een ander. Maar dat mag toch? Iemand moet de zaak leiden, beslissingen nemen, wissels toepassen, evt. posities aangeven. Nou, daar hebben we leiders voor en daar zijn we heel blij mee.

☞ **Jeugdkadervergadering**

9 december willen we in het clubhuis om 20:30 uur samen gaan kijken naar de 1e helft van dit seizoen. Maar natuurlijk gaan we ook vooruit kijken. Naar het jeugdkamp voor pupillen en naar de voorjaarscompetitie. (en misschien wel verder). Kom met suggesties. Mocht je echt niet kunnen, meld je dan af. Maar heb je iets te melden laat het dan wel weten.

☞ **Contract opengebroken**

Het jeugdbestuur heeft in het vorig seizoen het contract van Andrès opengebroken en verbeterd. Daar zijn wij en vooral ook de C-junioren blij mee.
Andrès was er ook blij mee en heeft nadien zijn huis verkocht en een huis aan de Vicarisweg gekocht. We wensen de familie Moreno daar veel woonplezier.

Winterprogramma jeugd G.W.V.V. seizoen 2008 – 2009

(onder voorbehoud ; er kunnen dus altijd nog veranderingen plaatsvinden)

Laatste trainingen 2008

	Wanneer	Waar	Opmerkingen
Kleuters	**Zat. 13 dec**. 9.30–10.15 uur	Zaal	
F pup.	**Zat. 13 dec**. 10.15–11.00 uur	Zaal	
E2 pup.	**Zat. 13 dec.** 11.00-12.15 uur	Zaal	Evt. 13 dec. nog inhaal
E1 pup.	**Zat. 13 dec**. 11.00-12.15 uur	Zaal	Evt. 13 dec. nog inhaal
C jun.	**Dond. 11 dec.**		Zat. 13 dec. Competitie Evt. 20 dec. nog inhaal
A jun.	**Dond. 18 dec.**		Evt . 20 dec. nog inhaal

Vrijdag 9 jan. /Zaterdag 10 januari/ Zondag 11 januari Pupillenkamp
We maken dan gebruik van onze eigen sportzaal en accommodatie.
Hierover ontvangen jullie nog informatie.

Eerste trainingen 2009

	Wanneer	Waar	Opmerkingen
Kleuters	**Zat. 24 jan.** 9.30-10.15 uur	Zaal	Knakworstentournooi
F pup.	**Di. 13 jan.**	Zaal of buiten	Gewone tijd
E2 pup.	**Wo 14 jan.**	Zaal of buiten	Gewone tijd Extra training begint 20 jan.
E1 pup.	**Do 15 jan.**	Zaal of buiten	Gewone tijd Extra training begint 20 jan.
C jun.	**Ma 12 jan.**	Zaal of buiten	Gewone tijd
A jun.	**Ma 12 jan.**	Zaal of buiten	Gewone tijd

Zaterdag 17 januari ;Alle teams vrijaf

Zaterdag 24 januari ; Knakworstentournooi voor de kleuters en pupillen in onze zaal

9.15 – 10.00 uur	Kleuters
10.00 – 11.00 uur	F pup.
11.00 – 12.15 uur	E1 en E2 pup.

Evt. Trainingen voor C en A junioren

Zaterdag 31 januari ; begin voorjaarscompetitie (nader bericht volgt t.z.t.)

- Zaterdag 14 februari 2009 wordt 's morgens de zaal vrijgehouden voor evt . gebruik.
- Voor de junioren wordt er nog een winteractiviteit ingepland.

PUPILLENKAMP GWVV

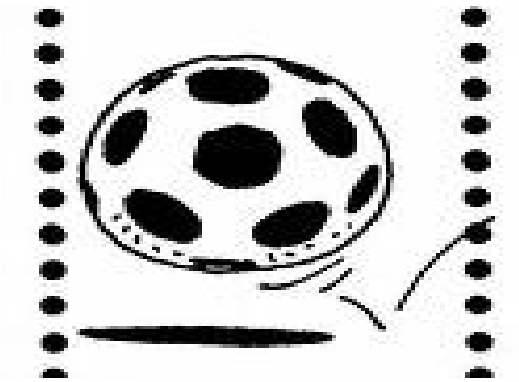

Van vrijdagavond 9 januari 2009
tot zondagmorgen 11 januari 2009

zaterdag 10 januari : programma voor de kleuters

(verdere informatie volgt , maar schrijf het vast op de kalender !)

DE E-tweetjes

1-11-2008 vandaag gingen we naar Aalten. Om een wedstrijd te spelen tegen AD.
En we hadden daarvoor een paar wedstrijden gewonnen en verloren.Toen we daar kwamen zijn we ons gaan omkleden. Daarna liepen we het veld op. We gingen warmlopen. Een paar minuten later begon de wedstrijd.
We speelde goed over en hadden mooie kansen. Opeens scoorde Jordi, en we hadden nog twee andere mooie goals gemaakt in die helft, dus was het in de rust 0-3. We gingen naar de kleedkamer en Carlo zei: gaan jullie allemaal even zitten want ik ga even een hartig woordje met jullie spreken. En toen begonnen Carlo en Nico allebei te klappen. Ze zeiden dat we de eerste helft goed gespeeld hebben.
We hadden nog een bekertje ranja gedronken. Daarna gingen we het veld weer op en begonnen weer met de wedstrijd. We hadden veel kansen en hebben ze bijna allemaal erin geschoten. Helaas hadden we nog twee goals tegen. Juuuuuuuuuuuuuuuh…gewonnen met 2-8!!!
We hebben ons snel gedoucht en gingen naar huis.

Groetjes Maud en Puck

Hallo wij zijn Wessel en Jarno, we hebben laatst gevoetbald tegen Varsseveld. We hebben gewonnen met 5-1 en het was een leuke wedstrijd. Onze trainer zegt altijd als je over speelt wordt de wedstrijd veel leuker en ja hoor hij had gelijk en volgende week moeten we tegen Gendringen dus volgende week veel plezier.

Groetjes Jarno en Wessel

G w v v f1

Het gaat goed met de f1
Ze staan erste in de kompetitsi
De laatste wedstrijd heben ze 13-1 gewonnen
Ze heben 16 punten

B, rots

Roel Jansen (A-jun) in actie.

KAMPIOENEN

De komende weken zijn de eerste kampioenen van het seizoen 2008-2009 van GWVV te aanschouwen:

Komende zaterdag 22 November spelen de E1 pupillen de kampioenswedstrijd tegen Westendorp 1 om 10:00 uur.

Ook de F1 speelt dan tegen DZSV F 3 maar moeten misschien nog een paar weekjes wachten.

Dorpsnieuws Varsselder - Veldhunten

DORPSKALENDER

November:
21 Speculaas actie Fanfare
22 Speculaas actie Fanfare
23 Inhalen Sinterklaas
December:
6 oud papier ophalen
10 VDVV vergadering dorpshuis
18 potstoten GWVV

Fanfare Nieuws

Fanfare – weetjes:
Wist U dat:

- We dirigent Gerjo Seesink en Karin van Aragon feliciteren met de eerste prijs die Fanfare Concordia uit Netterden heeft gehaald op het muziekconcours op 2 November in het Amphion in Doetinchem. Gerjo als dirigent, en Karin als invalkracht met de sopraansaxofoon.
- Jan en Christel Aalders 12 ½ jaar getrouwd zijn? Van harte gefeliciteerd met deze mijlpaal. Een daverend feest werd gegeven, met serenades van de Fanfare en dweilorkest Waar-Ow. Er was een opmerkelijke speech van Maarten, met hierin vele gebeurtenissen die op dat moment nog onbesproken waren……
- Patrick en Rik na op een maandagavond, na de repetitie en bestuursvergadering eventjes bleven napraten. Onderweg naar huis, nog vlak bij De Tent, zagen ze een loslopende zwarte labrador hond lopen. Als echte dierenliefhebbers besloten ze om de hond naar de eigenaar terug te brengen. Maar waar was deze hond van????? Na wat denkwerk werd besloten de hond naar Annabeth terug te brengen. Zij had tenslotte twee zwarte labradors en de kans was groot dat zij er eentje kwijt was. De stoute schoenen werden aangetrokken en er werd midden in de nacht aangebeld….. Na enige tijd kwam Annebeth naar beneden, deed open, zag (volgens eigen zeggen) twee kerels met een behoorlijke kegel staan. “Wij komen de hond terugbrengen” vertelde Rik en Patrick. Stomverbaasd antwoordde Annebeth: “Nee, dit is niet mijn hond, mijn twee honden liggen hier lekker in de mand……..” Na kort overleg werd besloten om verder na te gaan van wie de hond kon zijn. Daarop werd besloten om richting Hr. Fisscher in Veldhunten te lopen. Deze had ook twee labradors, en deze…….. Juist, hij was al enkele uren op zoek naar één van zijn honden.
- Dweilorkest Waar-Ow was ook uitgenodigd op het feest van Jan en Christel. Om een serenade brengen zouden we vooraf een keer repeteren. Uiteraard zonder Jan, het ging immers om een verrassing! I.v.m de voorbereidingen voor de speculaarsactie troffen Jan Ketelaar en Jan Aalders elkaar enkele dagen voor deze geheime repetitie. Toen de beide Jannen afscheid van elkaar namen zei Jan K.: “Ja Jan, tot zaterdag”

Sinterklaas

Zondag 23 November
komt Sinterklaas weer in Varsselder-Veldhunten.

Om 14.00 uur zal de “Sint” feestelijk worden ontvangen bij de “Oranjeboom”

Onder begeleiding van fanfare St.Gregorius en O.L.V-gilde maken wij een rondgang door het dorp.
Hierna volgt, samen met de Sint en zijn pieten, een gezellige middag in gildegebouw “de Tent”

Actie Comité
Varsselder/Veldhunten
10 jaar 1997-2007
i.s.m. Vereniging Dorpsbelangen Varsselder-Veldhunten.

Jan A. erg verbaasd: “Zaterdag???” Jan K weer: “Ja. Zaterdag repetitie….” En vervolgens kwam hij erachter dat hij zijn mond voorbij had gepraat. Op de betreffende repetitie vertelde Jan Ketelaar in geur en kleur zijn verhaal, en lachend sloot hij af met de woorden: “Ja typisch een gevalletje van Alzheimer – light “
Voorzitter Maarten bijna paginagroot met een foto in de krant stond? Onder de foto was een interview te lezen. Dit alles om reclame te maken voor een bekende supermarktketen.
Verschillende vragen werden gesteld over uiteenlopende zaken. Eén van de vragen was: Van welke bekende BN er wordt je warm? Antwoord: Katja Schuurman. Op de eerstvolgende repetitieavond kreeg Maarten persoonlijk een reactie van Katja terug: “Hoi Maarten, ik word ook wel een beetje warm van jou… Liefs, Katja”.

Hoi, Maarten.....
Ik krijg het ook wel een beetje warm van jou.....
Liefs, Katja

O.L.V. Gilde en Fanfare St. Gregorius goes Amsterdam

16 november 2008 gaat de boeken in als een historische dag voor zowel het OLV Gilde als de Fanfare. Aanleiding was het initiatief van Rob van der Meer die de legendarische Schutterij van Amsterdam, die in 1907 ter ziele ging, weer opnieuw te heroprichten. Om e.e.a. kracht bij te zetten en dit via de pers en media bekend te maken had Rob de schutterij en fanfare gevraagd om hierbij aanwezig te zijn. Afgelopen zondag was het zover en het was achteraf een zondag om nooit meer te vergeten.

Om 9.00 uur vertrok de bus met totaal 65 personen vanaf Gildegebouw De Tent naar het centrum van Amsterdam: het Doelen Hotel. In Amsterdam aangekomen zagen we al grote drukte in verband met de aankomst van Sinterklaas. Op een paar honderd meter afstand van het hotel werd de bus geparkeerd, en de instrumenten, trommels en vaandels werden uitgepakt om te beginnen aan de eerste afmars. Henk Masselink was erg galant, en riep tegen de dames: “Kom maar naar de overkant van de weg, daar kun je een kopje koffie kopen”, en tegelijkertijd wees hij naar een echte Amsterdamse Coffee shop!
We marcheerde naar het Doelen Hotel, en onderweg hadden we veel bekijks, en kwamen op het eerste bruggetje over de gracht onze eerste echte fan tegen: een oude zwerver met in de ene hand een fles drank en in de andere hand een vette joint, die helemaal uit zijn dak ging op de klanken van onze muziek.
In het Doelen Hotel Amsterdam kregen we (nu wel echte) koffie aangeboden. Ook kwamen hier de schutterij van Huissen, de vendeliers van Aalten en de voorzitter van de schuttersfederatie van Gelderland aan. Binnen was er een televisieploeg, die interviews maakte met Rob en enkele leden van de schutterij. Ook werd er een reportage gemaakt voor De Gelderlander. Deze is terug te vinden op **www.degelderlander.nl** onder de kop “DGFLITS”. Daarnaast heeft TV Gelderland en RTV Noord Holland een reportage op televisie uitgezonden. Nog te zien op **www.rtvnh.nl/nieuws** en **www.omroepgelderland.nl**

Als tegenprestatie voor de aangeboden koffie werd er buiten het hotel, midden op de weg een vendelhulde gebracht. De cameramannen riskeerden hun materiaal om toch maar de mooiste plaatjes te schieten van het vendelen. Er werd van zo dichtbij gefilmd, dat er bij één van hen de lens kapot spatte door een klap met een vaandel. Na de vendelhulde marcheerden de schutterijen in één grote stoet midden door het centrum van Amsterdam naar het Amsterdams Historisch Museum. Een onvergetelijke tocht met overal mensen langs de kant van de weg die foto’s maakten of het geheel op film vastlegden. Tijdens het marcheren was het opletten om niet te struikelen over de tramrails, amsterdammertjes, of ongelijke stoeptegels. Aangekomen bij het A.H.M. konden enkelen van ons aanwezig zijn bij de persconferentie en de rest ging in groepjes even de stad in. Tijdens de persconferentie hield Rob zijn pleidooi. De directeur van het museum was direct al enthousiast en meldde de eerste leden aan voor de Amsterdamse Schutterij. Hier werd meteen met een oranjebitter op geproost.
Intussen waren enkele schutters en muzikanten in een gezellig kroegje geweest. Echter bij het betalen van de rekening dachten ze met weemoed aan de prijzen van De Zon of De Möl. Jeugdleden, uiteraard in uniform, gingen bij de Mc Donalds eten. Bezoekers keken hun aan en vroegen: “Op welke kostschool zitten jullie dan???? Samantha Wijsman wandelt met een groepje door een drukke winkelstraat, en ziet in een kledingzaak in de etalage een jurk hangen die ze zelf, als schoolopdracht, heeft ontworpen…. Weer anderen liepen door de erg drukke Kalverstraat en werden gevraagd: “Zijn jullie van het Leger des Heils?” Hierop antwoordde Jan Aalders : “Ja…” Spontaan kwam er een gift van maar liefst 10 eurocent… Ook de dames vendeliers van het Onze Lieve Vrouwe Gilde werden aangesproken. Bezoekers keken eerst naar het standaard vaandel, en merkten op: “Onze Lieve Vrouwe…. enneh, wat motten die mannen hier dan bij de schutterij???”
Om ca. 15.00 uur marcheerden we vanaf het A.H.M. naar de Dam. De snelste weg was via de Kalverstraat. Tegen het, op vooraf negatieve advies van de politie in, ging de stoet toch door de Kalverstraat. En dit werd een onvergetelijke ervaring. De schutterij, met Gert Vonk voorop, liep door de straat en alle bezoekers en toeristen maakten spontaan de weg vrij. Japanners, Chinezen, blanke of zwarte, bijna door iedereen werden we volop gefotografeerd. En wijzelf genoten met volle teugen van deze happening. Echt onbeschrijfelijk…. Aangekomen bij de Dam moesten we nog twee drukke straten oversteken. En ook hier viel bij enkelen de mond open van verbazing. Het normaal hectische Amsterdamse verkeer stopte geduldig voor ons, en zelfs de trams gingen in de remmen voor onze tambour-maître Gert.
Op de Dam zelf werd een fotosessie gehouden, waar we het resultaat al van in De Gelderlander hebben kunnen terug zien.

Ook hier kregen we weer erg veel bekijks van de toeristen. Verschillende muzikanten werden op de foto gezet en zijn binnenkort in een Japans of Chinees fotoalbum terug te vinden.
Daarna, via het bekende en drukke Rokin, weer terug naar onze bus. Onderweg in de bus werden, onder het genot van een drankje moppen getapt en verhalen en ervaringen uitgewisseld. Ook werd druk ge- sms't om de uitslag van het eerste elftal van GWVV te achterhalen. Terug in Varsselder in De Tent werd nog gezellig nagepraat. We hadden een vaatje bier van de brouwerij aangeboden gekregen, en dit "moest" nog even leeg gemaakt worden. Door Grandcafe De Zon werd een voortreffelijke winterkostbuffet verzorgd. De sponsoren werden bedankt en in de speeches van André Bussink en Rob van der Meer kwamen telkens naar voren dat we met z'n allen wel een hele bijzondere ervaring hadden meegemaakt. En eigenlijk was iedereen het hier roerend mee eens. Het OLV gilde en de Fanfare zijn weer terug op aarde…….

Rien laat z'n grote trom zien.

kledingcontainer

Aan alle inwoners van Varsselder-Veldhunten,

zoals een aantal van jullie mogelijk al hebben gemerkt is de kleding-container, die tot begin november bij school stond (eerst voor de poort en later er achter) nu naast de glasbak op het plein Achter de Molen geplaatst.
Wij vertrouwen erop hiermee een goede plek te hebben gevonden die voor iedereen vrij toegankelijk is, zodat een ieder op een tijd die hem/haar het beste uitkomt de kledingzakken hierin kan stoppen.
Dus mensen, heeft u oude kleding of schoenen, denk dan aan ons, de oudercommissie van basisschool Pius X te Varsselder, en deponeer uw kledingzakken in de Curitas kledingcontainer op het plein Achter de Molen.
Een marktconforme opbrengst komt rechtstreeks ten goede aan de kas van de oudercommissie en daarmee aan de kinderen van de basisschool.
Onze hartelijke dank

Oudercommissie basisschool Pius X Varsselder

Kom ES Kieken

Wij zijn al weer flink aan het repeteren voor onze uitvoering van 2009.
Een aantal bekende mensen in een misschien wel heel verrassende rol.
We hebben dit jaar gekozen voor

Dat overleaf ik niet Rieks

Een blijspel in drie bedrijven dat zich afspeelt in de jaren zeventig
Een stuk geschreven door A. Takens, in het Achterhoeks vertaald door Tine en Fred Maatman.

Noteert U alvast **zaterdag 28 maart** en **zondag 29 maart** in uw agenda want dan zijn de uitvoeringen in de "Smeltkroes" te Ulft.
Dit is de laatste keer dat we onze uitvoering houden op de huidige locatie, vanaf 2010 is het nieuwe cultuurcluster klaar en kunnen we daar terecht, of wie zal het zeggen : in ons nieuwe Dorpshuis????

Op **dinsdag 17 februari** komen wij in Varsselder-Veldhunten weer huis aan huis langs voor de kaartverkoop. Hopelijk kunnen we wederom rekenen op een volle zaal.

Toneelvereniging
"Kom ES Kieken"

Kom ES Kieken

Vereniging Dorpsbelangen Varsselder – Veldhunten (VDVV)

Uitnodiging:

Varsselder, november 2008.
Onderwerp: Uitnodiging stand van zaken "Gemeenschappelijk dorpshuis".

Mede dorpsgenoten,
Langs deze weg willen wij u als bestuur van Vereniging Dorpsbelangen Varsselder - Veldhunten uitnodigen voor een informatiebijeenkomst voor / met alle inwoners en /of leden van verenigingen van ons dorp.

Datum 10 december as.
Locatie: "De Tent" .
Aanvang: 20.00 uur.

Deze avond willen wij als projectteam (= GWVV, O.L.V. Gilde, Stichting Sportbelangen, Gemeente en VDVV), u als inwoner/ lid van vereniging bijpraten wat betreft de actuele stand van zaken rondom een mogelijke realisatie van een gemeenschappelijk dorpshuis.

Deze avond is een vervolg op datgene wat wij als projectgroep eind mei naar u als achterban hebben teruggekoppeld.
De ontwikkelingen binnen de projectgroep zijn ondertussen zover gevorderd dat het moment, waarop enkele belanghebbenden hun definitieve goedkeuring moeten geven, vrij snel nadert.
Voorafgaand aan deze officiële instemmingsronde wil de projectgroep, u als onze achterban tijdens de informatieavond eenduidig en te gelijktijdig informeren over de laatste stand van zaken.
U zult worden bijgepraat over de laatste vorderingen die wij als projectgroep gemaakt hebben wat betreft de mogelijke realisatie van een gemeenschappelijk dorpshuis.
Dit betekent inzicht in de gedetailleerde bouwtekeningen, de bouwkosten en een basis exploitatiebegroting.

Daarnaast willen we als Vereniging Dorpsbelangen Varsselder – Veldhunten deze avond het informatieboekje presenteren dat we op verzoek van onze achterban ontwikkeld hebben voor nieuwe inwoners van het dorp.

Hopelijk zien we u allen op deze bijeenkomst.
Uw aanwezigheid is van groot belang.

Namens alle betrokken partijen, Wim Klompenhouwer, Voorzitter VDVV.

Samen blijven werken aan een leefbaar dorp Varsselder – Veldhunten.
Nu en naar toekomst toe!!

NIEUWS van Fidessa Welzijn

1. RESTANT Cursus en activiteiten aanbod december 2008 Fidessa Welzijn
Opgave bij de receptie van Fidessa Welzijn,F.B.Deurvorststraat 43 Ulft ('t Klooster) telefoonnummer 695920 of via www.fidessawelzijn.nl

Workshop de fijne keuken: Kerstdiner
Deze workshop is gericht op maken van een feestelijk Kerstdiner met extra aandacht voor exclusieve gerechten. Een feestelijk diner samenstellen wordt meestal gezien als een grote uitdaging, maar dat valt eindelijk best mee, blijkt in deze activiteit. Op een creatieve manier maakt men kennis met producten die iedereen wel kent, maar die je ook op bijzonder feestelijk wijze op tafel kunt zetten. De activiteit wordt gegeven door een ervaren kok.

Wanneer	: Dinsdag van 17.00 – 20.00 uur
Locatie	: 't Klooster Ulft
Duur	: 1 bijeenkomst
Kosten	: € 25,-- inclusief ingrediënten en diner
Datum	: 16 december

Bloemschikken Kerstworkshop
Een leuke workshop om een prachtig Kerst-bloemstuk te maken. U bepaalt zelf het thema en welke materialen u gaat gebruiken. Al het materiaal (groen, decoratiemateriaal, vaas of schaal, e.d.) dient u zelf mee te nemen.
Locatie : 't Klooster UlftWanneer : woensdag 19.00 – 22.00 uur (Ulft)
Kosten : € 7,50 inclusief bindmateriaal
Start : Ulft 17 december

Workshop 6: Creatief met computer (Word)
In deze workshop aandacht gegeven aan o.a. verschillende lettertype gebruik, opmaak teksten, foto's en afbeeldingen in word, uitnodigingen maken, boekenleggers en wenskaarten maken,tabellen maken.
Basisvaardigheden word is handig.
Wanneer : donderdagavond van 19.00 - 21.00 uur
Locatie : 't Klooster Ulft
Duur : 4 bijeenkomsten
Kosten : € 48,-- exclusief bijkomende kosten lesmateriaal ongeveer € 10,00.
Start : 15 januari 2009

2. Kerstdiner wijkrestaurant Ulft -Etten. (Ook voor inwoners uit Varsselder Veldhunten.)
Dinsdag 16 december en op woensdag 17 december in het wijkrestaurant "Etten" .
Aanvang 14.00 uur, kosten 12,50 p.p.

Het Kerstdiner is als volgt samengesteld:
Welkomstdrankje.
Zalmcocktail, Heldere ossenstaartsoep met ciabatta, varkenshaasje, wildragout met preiselbeeren, champignonroomsaus, jus, andijvierolletjes met spek, rode kool met appeltjes, stoofpeertjes compote, gemengde Hollandse salade, gefrituurde dennenappeltjes, gekookte krieltjes met peterselie, Kerst dessert en koffie.
Aanmelding voor 12 december
bij de receptie van Fidessa
Welzijn telefoon 695920.
De moeite waard!!!

Op verzoek wordt u een folder opgestuurd.

Fanfare – nieuws:

Fanfare St. Gregorius organiseert ook dit jaar weer haar jaarlijkse: SPECULAAS-ACTIE

Vrijdag 21 November 2008
en
Zaterdag 22 November 2008

Op Vrijdagavond, 21 November, komen de leden bij de inwoners van Varsselder-Veldhunten aan de bel om onze zakjes met hierin 10 speculazen aan te bieden.
De prijs voor deze speculazen is € 3,00. Bij aankoop van 2 of meer zakje daalt de prijs naar € 2,50.
De speculazen zijn door Bakkerij Heijermans Ulft gebakken, wat garant staat voor een uitstekende kwaliteit en smaak.

Ook gaan de muzikanten vrijdagavond en zaterdag overdag "op tournee" in de Gemeente Oude IJsselstreek om o.a. de plaatsen Ulft, Gendringen, Azewijn, Megchelen en Netterden te bezoeken. Alle registers en verkoopmethoden worden uit de kast getrokken om de speculaasactie tot een succes te maken.
We hopen ook op Uw steun.

De opbrengst van de actie is bestemd voor de aankoop van nieuwe instrumenten, en voor de opleiding van de jeugdleden. We zijn op dit moment erg blij met 13 jeugdleden die met de blokfluitopleiding bezig zijn. Daarnaast zijn een aantal jeugdleden begonnen op een blaasinstrument. We waren genoodzaakt om hiervoor enkele nieuwe instrumenten aan te schaffen. De instrumenten variëren van € 850,00 tot € 2000,00. U zult begrijpen dat de fanfare er erg aan gelegen is om met een succesvolle speculaasactie de financiën weer op peil te krijgen.

Op zaterdag 22 Nov. van 10.00 uur t/m 16.00 uur is er gelegenheid om in Gildegebouw De Tent om zakjes speculazen te kopen en/of te bestellen. Tel. De Tent: 685707.

We zijn op zoek naar bedrijven, winkels, verenigingen of instellingen die ivm Sinterklaas een attentie willen uitdelen aan klanten of medewerkers. Hiervoor zijn onze zakjes met speculazen uitstekend geschikt.
Tips, aanmeldingen of bestellingen zijn van harte welkom bij:

Erna Helmink tel. 630653
of
Jan Aalders tel. 632727

Bestuur en Leden bedanken U alvast voor Uw steun.

UITSLAG NATIONALE ZONNEBLOEMLOTERIJ 2008

Datum trekking: 10 november 2008

Hier volgt de uitslag van de Nationale Zonnebloemloterij 2008.
De Nationale Zonnebloemloterij 2008 is goedgekeurd door het Ministerie van Justitie
(C601/1053755 d.d. 05 februari 2008)

Nationale Vereniging DE ZONNEBLOEM

PRIJSNR	LOTNR	PRIJSBEDRAG
1e prijs	0901664	€ 15.000,00
2e prijs	0986430	€ 10.000,00
3e prijs	1104740	€ 10.000,00
4e prijs	0316566	€ 5.000,00
5e prijs	0055747	€ 5.000,00
6e prijs	0832605	€ 5.000,00
7e prijs	0377563	€ 2.500,00
8e prijs	0861840	€ 2.500,00
9e prijs	0607628	€ 2.500,00
10e prijs	0856665	€ 2.500,00
11e prijs	0728277	€ 1.000,00
12e prijs	0592292	€ 1.000,00
13e prijs	0289621	€ 1.000,00

PRIJSNR	LOTNR	PRIJSBEDRAG
14e prijs	1034369	€ 1.000,00
15e prijs	0521246	€ 1.000,00
16e prijs	0297446	€ 450,00
17e prijs	0293569	€ 450,00
18e prijs	1048077	€ 450,00
19e prijs	0391318	€ 450,00
20e prijs	0084608	€ 450,00
21e prijs	0844173	€ 450,00
22e prijs	0578837	€ 450,00
23e prijs	1032211	€ 450,00
24e prijs	0945560	€ 450,00
25e prijs	1207834	€ 450,00

Kansspelbelasting is voor rekening van de Zonnebloem. Het recht op prijs vervalt een jaar na de
trekking. Prijzen worden alleen uitgekeerd indien u het winnende lot volledig invult en stuurt naar Pondres, t.a.v. Zonnebloemloterij, Postbus 1279, 5004 BG Tilburg

Nationale Vereniging DE ZONNEBLOEM

DE VOLGENDE PRIJZEN OP LOTEN MET DE VOLGENDE EINDCIJFERS *

26e prijs	96972	€ 100,00
27e prijs	82040	€ 100,00
28e prijs	00075	€ 100,00
29e prijs	8968	€ 50,00
30e prijs	0017	€ 50,00
31e prijs	0344	€ 50,00
32e prijs	512	€ 15,00
33e prijs	485	€ 15,00
34e prijs	151	€ 15,00

*Voor de prijzen 1 t/m 25 geldt dat ze uniek zijn en worden toegekend aan winnende lotnummers waarvan alle 7 cijfers correct zijn. De prijzen 26 t/m 34 worden toegekend aan de loten waarvan 3, 4 of 5 eindcijfers correct zijn. Dat betekent dat deze prijzen voor meerdere loten kunnen gelden.

(onder voorbehoud van typefouten)

Weet je nog van toen?

Dat er water uit de kraan komt vinden we de gewoonste zaak en op wat voor manier eveneens. Vroeger kende men een andere en eenvoudige manier om water uit de bodem naar de oppervlakte te halen. Bij elk huis was wel een waterput, waaruit water getapt kon worden door middel van een houten hefboom met heffing en emmer eraan. Tot begin jaren dertig van de vorige eeuw bleef deze manier van waterwinning van kracht. Hierna kwamen de pompen in de bijkeuken van de gezinnen en bij de boeren in de melkkamer. Soms werden deze pompen aangesloten op de putten of men sloeg een meters dieproor (buis) tot in de wei, waarop de pomp werd gezet. Men kende de grote puls-pompen, waarvan enkele van koper, die in vier slagen een emmer vol pompten. In de industrieplaatsen, zoals Ulft, werden al eerder andere watervoorzieningen getroffen en in 1936 werd een watertoren gebouwd. Enkele delen van dorpen werden hierop aangesloten, echter niet Varsselder-Veldhunten. Voor het vee in de weilanden kende men de drinkkolken, inhammen met een talud in sloten. Maar ook hier kwamen de kleine, maar vinnige heipompen waarna men een betonnen bak vol pompte voor het dorstige vee. Dit was het beeld van waterwinning buiten het huis en het pompen was een taak voor de

jeugd, die bij warm weer wel eens een bad nam in de drinkbakken. 's-Winters als het vee in de stallen was, stond als laatste op hun menu, weteren (water geven). Sommige koeien slurpten wel drie emmers vol water leeg en duurde het wel even voordat allen hun dorst hadden gelest. Water was van groot belang voor mens en dier en de gehele dag nodig. Op de kachel stond dan ook altijd een grote water-ketel die doorlopend diende voor koffie zetten, de afwas, schoonmaak of de kinderfles op temperatuur maken. Maandag was de wasdag en zaterdags de grote wasbeurt, waarbij grote hoeveelheden water gepompt moesten worden voor de wastobbe en de kinderen in de teil. Men vond het heel gewoon dat er geen douche, waterspoeling op de w.c. en geiser voor warm water aanwezig was. Zo was de pomp in de gang van de school soms een vermaak, als er weer eens een leerling in de grote wasbak werd gelegd en nat gepompt.

In het Feestgebouw stond naast de tapkast een heidepomp die zo piepte, dat de daar aanwezigen er haast oorpijn van kregen. Deze pomp zorgde voor water in de spoelbak voor glazenspoeling.
Ook kan ik me nog goed herinneren, de zeer extreem warme zomer uit 1947. De droge periode begon al op 8 mei en duurde vrijwel zonder onderbreking tot 21 september, met hierin vier hittegolven. Omdat we thuis vee en land hadden kregen we ook hier mee te maken. Het gras in de weilanden raakte op en het groeiproces stagneerde door gebrek aan vocht. Sproei installaties waren er nog niet en in veel weilanden zelfs nog geen pompen. Dit werd opgelost door een schuine afloop naar een sloot waar het weiland aan grensde. De koeien dronken het slootwater met vis en alles wat er in zat. Het was dan ook een vast werk voor ons als kinderen om elke dag na schooltijd de grote betonnen bak, die langs de pomp stond, vol te pompen. Een langdurig werk, vooral als de dorstige koeien telkens kwamen, om met grote halen het water op te zuigen uit de bak. Soms werden ze dan weggejaagd want de bak moest vol zijn wanneer we stopten met pompen. Ons weiland lag toen in het Broek, waar nu de zandopslag ligt met de grote watergaten er langs. Wat een contrast, toen 60 jaar geleden een heidepomp, nu een zandzuiger op dezelfde plek.
Iets anders was, dat een pomp die in de keuken stond en via een leiding op de waterput was aangesloten, op een dag geen water meer gaf. Toen de smid met een ladder in de put afdaalde, ontdekte hij dat het water zover was gezakt, dat de leiding niet meer in het water reikte. Nadat het probleem was opgelost kon je wachten op andere ongemakken, wat met water te maken had.
Al deze manieren en omgaan met de watervoorziening duurde tot eind jaren vijftig in ons dorp. Pas op 1 augustus 1958 kreeg men hier ter plaatse bericht van de Gedeputeerde Staten van Gelderland, dat de school en 23 woningen in de dorpskern zouden worden aangesloten op het waternet van Ulft. Dit gebeurde medio 1959 door de W.O.G. (Waterleidingbedrijf Oost Gelderland) Een ongekende weelde voor de mensen toen om alleen maar een kraan open te draaien voor water. Men kon zich voor het eerst in het leven douchen en de oude huuskes (w.c.) werden vervangen door een closet met waterspoeling. Buiten deze aangesloten percelen bleef de oude situatie in het dorp van kracht. In met name boerengezinnen schafte men zelf een pompinstallatie aan. Dit vertraagde wel de aanleg in de buitengebieden, omdat diegene die een dure investering hadden gedaan, niet nog eens veel geld wilden betalen voor een aansluiting. Een nieuwe regeling maakte het in 1967 mogelijk om desgewenst in het buitengebied percelen aan te sluiten op het waterleidingnet. Heel geleidelijk maakten gezinnen gebruik van deze regeling, al zou het nog tot eind jaren tachtig duren eer men tot in alle uithoeken van het dorp was voorzien van W.O.G. water.
Uiteraard werden in de nieuwbouw wijken deze voorzieningen al aangebracht. Het vee in de stallen en weilanden kreeg zelfdrinkers en kon zich net als vroeger bij de waterkolken zelf bedienen. Een andere vorm van verbeterde waterwinning kwam er, toen pompen werden geslagen voor sproei- en berege-ningsinstallaties in tuinen en weilanden. Een paar drukken op de knop, en je laat een regenbui komen op elk gewenst moment. Het gemak dient de mens, zoals vroeger de mens moest omgaan met het ongemak.

B. Kroesen

Standen en Topscoorders 2008-2009

6e klasse E

Club	Gespeeld	Punten	voor	tegen
Socii 1	10	25	23	5
Etten 1	10	24	28	7
GWVV 1	**10**	**23**	**36**	**13**
VVL 1	10	20	23	15
Wolfersveen 1	10	14	19	17
Carvium 1	10	14	17	27
Ratti 1	10	13	19	23
NVC 1	10	11	12	17
Aerdt 1	10	8	15	21
Den Dam 1	10	8	12	29
Sint Joris 1	10	4	9	25
SVGG 1	10	3	9	23

STAND 2e PERIODE

Club	Gespeeld	Punten	voor	tegen
GWVV 1	**2**	**6**	**7**	**0**
Wolfersveen 1	2	6	7	3
Socii 1	2	6	4	1
VVL 1	2	6	5	3
Carvium 1	2	3	5	3
Etten 1	2	3	5	3
Den Dam 1	2	3	4	6
Sint Joris 1	2	1	4	5
Ratti 1	2	1	2	3
SVGG 1	2	0	3	8
Aerdt 1	2	0	1	6
NVC 1	2	0	1	7

Res. 5e klasse

Club	Gespeeld	Punten	voor	tegen
Ulftse Boys 3	8	17	33	18
Varsseveld 4	7	16	24	15
FC Trias 5	6	14	29	8
GWVV 2	**7**	**13**	**25**	**18**
VIOD 5	9	13	23	17
Winterswijk 4	8	12	23	25
KSH 2	7	9	16	20
AD '69 3	7	5	21	28
SVGG 2	6	1	5	16
Silvolde 3	7	1	13	47

Res. 7e klasse

Club	Gespeeld	Punten	voor	tegen
Silvolde 4	9	24	48	13
Den Dam 2	9	24	32	12
Zelhem 5	8	19	27	16
Gendringen 6	9	14	27	17
Stokkum 3	6	11	18	10
VVG '25 6	8	10	27	25
GWVV 3	**9**	**10**	**23**	**27**
SVGG 3	9	10	17	37
VIOD 8	8	7	23	40
Doetinchem 6	8	6	17	37
Westendorp 1	9	5	19	34
Ulftse Boys 5	8	4	14	24

Res. 7e klasse

Club	Gespeeld	Punten	voor	tegen
Sint Joris 3	7	21	23	5
Gendringen 4	7	18	40	7
Ajax B 4	8	18	22	11
Stokkum 4	9	18	23	12
Silvolde 5	7	15	27	10
GWVV 4	**7**	**15**	**28**	**15**
Halle 4	8	12	31	16
Keijenburg. Boys 6	8	10	28	24
Pax 9	8	4	12	31
Zeddam 3	8	3	14	28
Dinxperlo 5	8	3	5	43
Zelhem 6	7	0	5	56

1e klasse Vrouwen Futsal DA1

Club	Gespeeld	Punten	voor	tegen
oc/Stob-Job Uitzend DA1	6	18	38	12
Brasil '77 DA1 (fut)	8	18	46	41
Gelre FC DA1 (fut)	5	15	81	11
LZVV/Sport-innLochem DA1 (fut)	7	12	44	31
Gelre FC DA2	6	9	39	44
Grol DA1	6	9	27	42
Steenderen DA1 (fut)	6	6	22	33
Steenderen DA2 (fut)	7	6	17	59
GWVV DA1	**7**	**3**	**27**	**39**
Veldhoek DA1	8	3	19	48

TOPSCOORDERS SENIOREN

naam	elftal	doelpunten
Tom Wanders	2	11
Jasper Engelen	1	10
Theo Heutinck	3+4	10
Martin Bolk	1	8
Ramiro Tersteeg	1	8
René Hakvoort	3	7
Jeroen Aalders	1	6
Marco Menke	2+3	5
Ferdie v/d Pavert	4	4
Marcus Schwartz	2+3	3
Erik Ketelaar	3	3
Frank v/d Schuur	4	3
Rob v/d Pavert	4	3
Han van de Pavert	4	3
Sebastiaan Flipse	1	2
Maik Jansen	1	2
Carlo Molenaar	2	2
Andres Moreno	2	2
Werner Wellink	2	2
Sjal v/d Pavert	2	2
Mark Welling	3	2
Gert Martens	4	2
Jules v/d Pavert	4	2
Tim Heutinck	2	1
Tim Jansen	2	1
Daan Kroesen	3	1
Ino Zweers	3	1
Erwin Zimmerman	3	1
Dennis Boerboom	3	1
Walter Hendrixen	4	1
Rien Klompenhouwer	4	1
Hans Bruins	4	1

STANDEN EN TOPSCOORDERS JUNIOREN en PUPILLEN :

Club	Gespeeld	Punten	voor	tegen
MvR A2	6	18	35	6
Westendorp A1	7	15	41	6
Longa '30 A4	6	12	18	25
AZSV A3	7	12	20	18
GWVV A1	**6**	**10**	**11**	**13**
Varsseveld A2	7	9	14	27
WVC A2	6	6	18	17
Gendringen A2	4	3	10	12
SDOUC A2	6	3	9	30
DZSV A2	5	1	5	27

Topscoorders A-junioren:

naam:	aantal doelpunten
Chiel TerHorst	3
Marco Pruys	2
Kees v/d Pavert	2
Tim Jansen	2
Dirk Jansen	1

Club	Gespeeld	Punten	voor	tegen
Gendringen C2	8	24	53	4
Longa '30 C4	7	18	30	7
GWVV C1	**7**	**16**	**26**	**7**
Grol C4	8	16	27	8
Silvolde C2	8	13	40	16
Bredevoort C1	8	12	21	17
Erix C2	7	9	20	15
SDOUC C2	7	9	9	17
Ajax B C1	8	9	19	20
MEC C1	8	6	14	27
KSV C2	8	3	8	42
Ulftse Boys C2	8	0	5	92

Topscoorders C-junioren:

naam:	aantal doelpunten
Stan v/d Pavert	7
Kees v/d Pavert	5
Bob Zweers	3

Club	Gespeeld	Punten	voor	tegen
GWVV E1	**9**	**27**	**84**	**8**
SVGG E1	9	21	66	26
Silvolde E3	9	19	30	28
Westendorp E1	9	18	54	15
Varsseveld E4	9	15	38	32
VVG '25 E4	9	15	37	36
Terborg E3	9	15	22	35
SDOUC E4	8	10	23	28
Gendringen E3	9	9	28	45
DZSV E3	8	3	5	42
VVG '25 E5	9	3	27	53
NVC E1	7	0	5	71

Topscoorders E1-pupillen:

naam:	aantal doelpunten
Kris	26
Thomas	17
Juul	17
Koen	5
Mick	5
Max	3
Lars	2
Evert Jan	1

Club	Gespeeld	Punten	voor	tegen
Silvolde E4	8	24	68	17
Ajax B E3	7	18	47	15
AZSV E11	8	18	57	27
VVG '25 E6	8	16	40	27
GWVV E2	**8**	**15**	**34**	**23**
DZSV E4	8	13	53	42
SDOUC E5	7	6	28	62
Varsseveld E5	8	6	31	42
AD '69 E4	6	4	11	43
Zelos E8	8	3	11	49
Gendringen E4	8	1	15	48

Topscoorders E2-pupillen:

naam:	aantal doelpunten
Djim Molenaar	8
Glenn Robben	6
Jordi Messing	6
Kay Gee Fredriks	5
Menno Berntsen	4
Wessel Immink	2
Maud Rots	2

Stand voorjaarscompetitie pupillen

Club	Gespeeld	Punten	voor	tegen
GWVV F1	**9**	**25**	**109**	**11**
SDOUC F5	8	22	89	8
AD '69 F2	9	19	41	17
FC Trias F7	7	16	57	9
DZSV F3	8	16	32	36
Varsseveld F7	9	14	41	37
Terborg F3	9	12	43	44
Etten F2	9	11	36	36
SKVW F4	9	10	20	41
Gendringen F4	9	6	24	48
Ulftse Boys F5	9	0	7	87
Longa '30 F13	9	0	1	126

Topscoorders F-pupillen:

naam:	aantal doelpunten
Sam	25
Robin	23
Sjoerd	10
Maarten	10
Bart	9
Douwe	9
Jelle	5
Timo	3
Koen	1
Justin	1

GRAND CAFE - ZALEN
DE ZON
VARSSELDER

Restaurant - Zalen de Zon
Hoofdstraat 3
7076 BB
Varsselder/Veldhunten
Tel.: 0315 - 681279

Elke maand
een heerlijk
maandmenu
voor 14,95

- Zaal tot 350 personen
- Rouw en trouw
- Bruiloften, recepties, vergaderingen
- Bedrijfsfeesten, kan ook op locatie
- goede keuken
- Buitenspeeltuin
- Restaurant tot 50 personen

DIT ALLES IN
VERSCHILLENDE
PRIJSKLASSEN
ALLES IS MOGELIJK,
DUS U VRAAGT
WIJ DRAAIEN

Op woensdagmiddag 19 november organiseerde De Graafschap i.s.m. Supermarkten De Boer een voetbalcollege. Een aantal pupillen van GWVV waren uitgeloot om hier aan deel te nemen. De jongens hebben het er ontzettend naar de zin gehad. De dag werd afgesloten met een patatje en een rondleiding door stadion de Vijverberg.

TEKENING VOOR SINTERKLAAS